únor 2021

DOUBRAVA
OBECNÍ ZPRAVODAJ

MĚSÍČNÍK ZDARMA O LIDECH, O NÁS A NAŠÍ OBCI

Obec Doubrava www.doubrava.cz

MÁME DALŠÍ ORANŽOVÝ PŘECHOD

Ve čtvrtek 14. 01. byl slavnostně otevřen „Oranžový přechod" u budovy Základní školy v Doubravě. Slavnostního otevření se zúčastnili zástupci naší obce v čele se starostkou

Dášou Murycovou, dále zástupci společnosti ČEZ, jejichž nadace přispěla na vybudování přechodu finanční částkou ve výši 120.000,- Kč, také zde byli zástupci společnosti ELTOM, která stavbu zrealizovala a samozřejmě nemohli chybět ti nejdůležitější, a to děti z prvního a druhého ročníku základní školy. Oranžových přechodů roste v celé republice díky Nadaci ČEZ velké množství. V naší obci se jedná o druhý přechod tohoto typu s podporou této nadace.

NADACE ČEZ

Bezpečnost přechodu je zajištěna vyšším nasvětlením LED svítidly, která v noci nebo za snížené viditelnosti výrazně nasvětlí prostor přechodu a jeho použití je tak bezpečné jak pro chodce, kteří přechod používají, tak pro lepší přehled řidičů, kteří k přechodu přijíždějí. Součástí celé akce bylo také nové přemalování vodorovného dopravního značení a úprava nástupních a výstupních míst, které realizovala obec ze svých prostředků.

Pavel Slávik
referent ŽP, majetková správa

Foto: archiv Nadace ČEZ.

Radniční okénko

Rada obce schválila:

- Podání žádosti o dotaci v grantovém řízení Nadace OKD na projekt "Doubrava spolu IX. - podpora kulturního života v obci" pro rok 2021. Po schválení bude dotace použita na podporu nejvýznamnějších kulturních akcí pořádaných obcí.
- Podání žádosti o dotaci v grantovém řízení Nadace OKD na projekt "Mezi generacemi 2021" pro rok 2021. Po schválení bude dotace použita na podporu akcí pro seniory a prohloubení vzájemné mezigenerační spolupráce.
- Podání žádosti o dotaci v grantovém řízení Nadace OKD na projekt " Úprava zeleně v centru obce" pro rok 2021.
  Po schválení bude dotace použita na úpravu prostoru mezi obchody na náměstí.

Ivana Siekierová,
místostarostka obce

Výzva letošním jubilantům

Občané, kteří v roce 2021 slavíte životní jubileum **70, 75, 80, 85, 90 a více let, máte trvalý pobyt na území obce** a rádi byste se zúčastnili slavnostního setkání jubilantů nebo byste uvítali předání dárkového balíčku v domácnosti, přihlaste se telefonicky nebo osobně prostřednictvím formuláře na obecním úřadě v Doubravě u paní matrikářky Lady Fuskové, kancelář č. 14, tel.: 596 549 410.

Vyplněný a podepsaný formulář je možné také zaslat na adresu obecního úřadu, případně vhodit do schránky umístěné na hlavních dveřích úřadu, nebo jej předat osobně paní matrikářce. Formulář je k dispozici na obecním úřadě a na internetových stránkách obce „tiskopisy ke stažení – vnitřní věci".

JUBILANTI NAD 90 LET, KTEŘÍ JIŽ PODEPSALI SOUHLAS S GRATULACÍ, BUDOU AUTOMATICKY ZAŘAZENI TAKÉ MEZI JUBILANTY PRO ROK 2021.

Lada Fusková

Aktualizace žádosti o byt pouze do března

Podané žádosti o přidělení obecního bytu v Doubravě jsou potřeba každým rokem aktualizovat, aby byly i nadále platné. Aktualizace žádosti je nutné provést **v termínu do 31. 3. 2021** na obecním úřadě v Doubravě (u paní Procházkové Marie, kancelář č. 3 v přízemí) a to i v případě, že nedošlo ke změnám údajů uvedených v žádosti. Neaktualizované žádosti budou vyřazeny.

Marie Procházková,
referent finanční a daňové správy

SLOVO STAROSTKY

Vážení spoluobčané,
letos se po dvou letech děti opět dočkaly bílé nadílky, která s sebou přinesla i některá úskalí. Operativně jsme řešili zajištění průjezdnosti obce a posyp cest ve svažitých terénech. Překážkou při zajištění zimní údržby zůstávají nevhodně zaparkovaná auta. Pokud i měsíc únor bude bohatý na sněhové srážky, může tato skutečnost zabránit v průjezdu vozidel **zimní údržby** a budeme muset požádat o spolupráci Policii ČR.

V měsíci lednu proběhlo výběrové řízení na zhotovitele projektu **„Učíme se v přírodě při ZŠ Doubrava"**. Tento projekt je spolufinancován ze Státního fondu životního prostředí a realizace proběhne v prvním pololetí 2021 a bude sloužit ke zlepšení vzdělávacích podmínek ve škole.

I v letošním roce jsme naše projekty přihlásili do **grantového řízení Nadace OKD**. Jedná se o dva projekty zaměřené na podporu kulturního života v obci **„Doubrava spolu IX"**, v rámci kterého se těšíme, že se letos opět po dvou letech společně setkáme na nejvýznamnějších kulturních akcích v obci, kterými jsou Doubravské slavnosti a Rozsvícení vánočního stromu. Po letech byl kompletně odstrojen vánoční strom rozsvěcený před budovou se sídlem České pošty a v letošním roce svou šanci dostane jedlička rostoucí přímo na náměstí. Již několik let jsme čekali, až povyroste, abychom ji mohli nazdobit a společně slavnostně rozsvítit. Projekt **„Mezi generacemi"**, který jsme odstartovali v loňském roce, ale uskutečnil se jen částečně, chceme letos zrealizovat v plném rozsahu. Jedná se o slavnostní setkání jubilantů, zájezd do divadla, poznávací zájezd a společné vánoční tvoření. Třetí projekt je zaměřený na zlepšení životního prostředí v centru obce. Prostor náměstí nám uzavírají budovy s prodejnami paní Daříčkové a potravinami pana Oleše. Přilehlý svah mezi chodníkem a cestou je již nevzhledný, část osázených rostlin již uhynula a z půdy vyčnívají staré zátěže. Nechali jsme zpracovat projektovou dokumentaci na novou výsadbu a okrášlení celého prostoru. Na realizaci projektu **„Úprava zeleně v centru obce"** jsme podali žádost o podporu financování rovněž z Nadace OKD. Do projektu budou zapojeny také děti. V rámci tohoto projektu se počítá s novou informační tabulí mezi prodejnami, kde své místo najdou informace o konání kulturních akcí v obci a jejím okolí. Své místo tam najde také společenská rubrika. Tato tabule nahradí informační nástěnku ve vstupním prostoru obecního úřadu, kde není nepřetržitý přístup.

V prosinci 2020 jsme podali dvě **žádosti o dotaci**. V rámci programu vyhlášeného Moravskoslezským krajem jsme podali žádost o dotaci na změnu vytápění v mateřské škole a v rámci programu Ministerstva pro místní rozvoj na vnější a vnitřní opravy budovy obecního úřadu. Nyní se připravuje podání žádosti o dotaci ze Státního fondu životního prostředí na výměnu otopného systému a změnu zdroje vytápění v základní škole. V rámci této změny přejde vytápění z uhlí na propan.

Po schválení projektu **„Odkanalizování Doubravy"** v Mezirezortní komisi připravujeme podklady pro zadávací řízení. Postupně budeme vlastníky nemovitostí informovat o dalších krocích.

Změna č. 1 Územního plánu Doubrava se dostává do další fáze projednávání. O podaných námitkách na veřejném projednání 2. 9. 2020 a následně v zákonné lhůtě na Úřad pro územní plánování v Orlové budou zastupitelé rozhodovat na únorovém zasedání 10. 2. 2021.

Dětem začalo druhé pololetí školního roku. Přeji všem dětem, studentům, učitelům, ale také všem rodičům, aby plynule probíhala plnohodnotná prezenční výuka bez omezení sportovních a ostatních volnočasových aktivit.

Všem občanům přeji spokojeností naplněné nadcházející měsíce v roce.

Dáša Murycová,
starostka obce

KALENDÁŘ SVOZU ODPADŮ

V OBCI DOUBRAVA – únor, březen 2021

Směsný komunální odpad se vyváží 1x za dva týdny jedním svozem. Pytle na separovaný odpad (žluté) a sady tašek na třídění odpadu si mohou občané vyzvednout ve sběrném dvoře.
ST: 13:00–17:00 SO: 8:00–12:00. **PŘEHLED SVOZU ODPADU V ROCE 2021 NALEZNETE NA WEBOVÉ STRÁNCE OBCE (informace pro občany).**

Měsíc	Svoz odpadů ze 240 l nádob	Svoz plastů, nápojových kartonů, kovových obalů, **ŽLUTÉ PYTLE**	Svoz papíru **MODRÉ KONTEJNERY**	Svoz bioodpadu **HNĚDÉ KONTEJNERY**
Únor	10, 24	17	11	3
Březen	10, 24	17	11	3

Taxík Maxík jezdí už i v Doubravě

Máme první zkušenosti se službou **Taxík Maxík**. Služba funguje přesně tak, jak bylo popsáno v lednovém zpravodaji. Pracovníci na dispečinku i paní řidička jsou velmi příjemní a ochotní, pokud si objednáte zároveň i cestu zpět ze zdravotního zařízení, vše proběhne plynule a úhrada je pouze za ujeté kilometry. Do permanentky jsou řidičem označeny ujeté kilometry, takže klient má přehled o čerpání kreditu. V případě zájmu volejte na telefonní číslo: **607 752 550**. Službu objednávejte v dostatečném předstihu.

Dáša Murycová, starostka obce

Moravskoslezský kraj zřídil bezplatnou linku, která pomůže s registrací k očkování

Moravskoslezský kraj zřídil bezplatnou linku 800 720 210, na které jsou k dispozici krajští úředníci, kteří občanům nad 80 let pomohou s registrací do systému nebo je přímo po telefonu objednají.

Aktuální informace k očkování a k registracím naleznete na stránkách kraje www.msk.cz .

ŠH

Moravskoslezský kraj

OČKOVÁNÍ proti COVID-19

SENIOŘI nad 80 let, pomůžeme vám s registrací!

Volejte ZDARMA denně 8 - 18 hod. na tel.: 800 720 210

Pro návrat k běžnému životu

NOVÝ ZÁKON O ODPADECH – CO PŘINESE?

Prvního ledna letošního roku vstoupil v platnost zákon o odpadech (č.541/2020 Sb.). Problematika odpadu se dotkne každého z nás. Pravidelně zveřejňujeme informace o třídění odpadu a nutnosti snížit množství netříděného odpadu, který končí na skládkách a i tento zákon klade důraz právě na třídění komunálního odpadu.

Cena za uložení na skládku se již letos zvyšuje z 500 Kč za tunu na 800 Kč na tunu uloženého odpadu. Pro letošní rok můžeme žádat o slevu (zachování ceny 500 Kč na tunu) pouze v množství 0,2 tuny na obyvatele (v následujících letech toto množství bude každým rokem klesat až k nule). Za zbývající odpad

budeme platit 800 Kč, což bude mít dopad na vzrůst výdajů obce. Jednoduše řečeno, čím více obec vytřídí odpadu, tím méně zaplatí za skládkování a tím menší budou celkové náklady spojené s likvidací odpadu v obci. Jsme jedna z mála obcí, které pro letošní rok nenavyšovaly poplatek za odpad. V dalších letech výdaje na svoz a nakládání s odpady porostou, zejména pokud nebude klesat množství směsného odpadu. Letošní množství, na které lze uplatnit slevu je přibližně poloviční množství směsného odpadu vyprodukované v obci za kalendářní rok.

Zákon počítá s ukončením skládkování odpadu v roce 2030. Již nyní ale obce musí více třídit odpad a k tomu může přispět každý z nás svým zodpovědným přístupem k odpadu, který vyprodukuje.

Dáša Murycová, starostka obce

Statistika za rok 2020

matriční události, evidence obyvatel

Uzavření manželství	4
Slavnostní setkání jubilantů	0
Vítání občánků	0
Ověření podpisů	114
Ověření listin	17
Narozeno	12
Zemřelo	22
Přihlášeno	61
Odstěhováno mimo obec	41
Přestěhováno v rámci obce	11
Stav občanů k 31. 12. 2020	**1 223**

OKÉNKO MATEŘSKÉ ŠKOLY

„Kdo si hraje, nezlobí."

A víte, že je to pravda? Plná školka nedočkavých dětí po prázdninách nám to potvrdila. Každé z dětí, malých, velkých, má svůj oblíbený koutek ve školce, svou hračku či stavebnici, jiné rádo kreslí, vyrábí, tvoří. Kluci se pustili do staveb z velkých dřevěných kostek, stavby železnice s vláčky. Holčičky se daly do vaření, pečení a postaraly se o svá miminka.

A protože jsme děti šikovné, tak si jenom nehrajeme, my umíme i pracovat! Malujeme barvičkami, stříháme nůžkami, lepíme, skládáme. Zpíváme i tancujeme, už dokonce víme, co je to diskotéka. Učíme se nové básničky a říkanky, sportujeme, závodíme, soutěžíme.

„Ať jsme velcí nebo malí, já i ty jsme kamarádi, umíme si pomáhat. Máme se tu všichni rádi, ve školce je každý rád."

Světluše Šotkovská, MŠ Doubrava

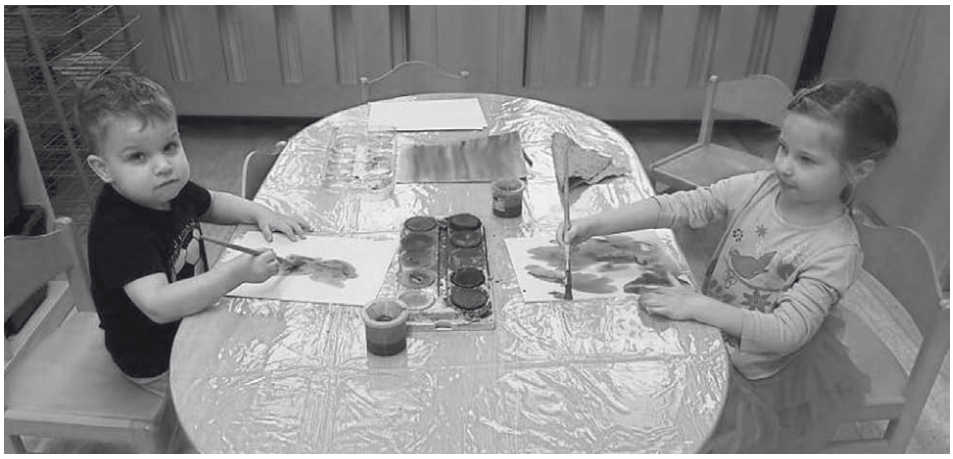

ŠKOLA ROZHODNĚ NENÍ NUDA

Leden byl již náš pátý měsíc od chvíle, kdy jsme začali chodit do školy. Za pár dnů dostaneme první vysvědčení, první hodnocení naší práce. Všichni se na ně těšíme. Zasloužíme si všichni samé jedničky? Jak jsme se snažili? Co všechno jsme se za tu dobu naučili? Rádi se o to s vámi podělíme. Takže jako správní prvňáci se učíme číst, psát a počítat, povídáme si, získáváme poznatky o věcech kolem nás. Umíme už přečíst a utvořit jednoduché věty, poskládat slova ze slabik, větu ze slov. Někteří z nás dokážou vyprávět krátký příběh. Učíme se vnímat a chápat čtený text. Umíme napsat některá písmena, vypočítat jednoduché příklady, porovnat množství prvků i čísla. Začínáme chápat, jak fungují různé věci, co se děje v přírodě, všude kolem nás. Rádi kreslíme a vytváříme nové věci. Učíme se, jak se k sobě navzájem chovat, jak být k druhým ohleduplný a přátelský. Vždyť tvoříme jednu partu!

Jen se všichni podívejte, jak nám jde práce pěkně od ruky.

Gražyna Porošin

Knihovna informuje

Knihy si můžete objednat také elektronicky

Nabízím možnost ukázky práce na počítači. Získáte znalost, jak si elektronicky objednat knihy, o které máte zájem, a tím si zajistíte jejich rychlejší výpůjčky.

Sejdeme se 1. 3. v čase od 13:00 do 15:00.

Budu se vám věnovat i individuálně.

Hana Sábelová

HASIČSKÉ OKÉNKO

V roce 2020 byla naše výjezdová jednotka operačním střediskem povolána celkem k 21 událostem, z toho bylo 7 požárů (požáry v lesních porostech, vozidel, garáží, rodinných domů nebo i popelnic) a 14 technických pomocí (převážně čerpání zatopených sklepů nebo likvidace bodavého hmyzu). Jednalo se o zásahy nejen na území naší obce, ale i v Karviné, Dětmarovicích a Petrovicích u Karviné. K tomu je nutné přičíst i pomocné práce, které děláme v naší obci, jako jsou ořezy dřevin kolem cest, čištění cest, čištění žlabů a střech u obecních budov, čištění propustí apod. Práce máme stále dost a vzhledem k tomu, že počet členů naší jednotky je v posledních letech takřka neměnný, byli bychom rádi, kdyby se našli další lidé, kteří by naše řady rozšířili. Případní zájemci se mohou dostavit každý čtvrtek do hasičské zbrojnice v 16.00 hodin.

Pavel Slávik, velitel VJ

Valná hromada SDH nemá zatím termín

Jak jste si jistě všichni členové SDH všimli, výroční valná hromada plánovaná na 09. 01. 2021 se nekonala, vzhledem k vládním nařízením. Náhradní termín zatím není znám. Jakmile jej budeme znát, informace naleznete ve zpravodaji nebo na stránkách SDH Doubrava.

za SDH Doubrava
starosta Svatopluk Kotas

Ukliďme svět Ukliďme Česko

Také letos se uskuteční úklidová akce „Ukliďme Česko"

Úklidová akce proběhne v týdnu od **pondělí 22. 3. do soboty 27. 3. 2021**. Sobota je rovněž oficiálním úklidovým dnem v Česku.

Bližší informace budou před akcí na www.doubrava.cz a již nyní je naleznete také na **www.uklidmecesko.cz** .

NAŠE DOUBRAVA BILANCUJE

Foto: archiv NAŠE DOUBRAVA, z.s.)

Tak jako v uplynulých letech i letos nastal čas, abychom zhodnotili loňský rok spolkové činnosti NAŠÍ DOUBRAVY. Avšak bilance loňského roku je z důvodu nečekaně nastalé epidemické situace zcela odlišná od předchozích let. NAŠE DOUBRAVA měla v plánu pořádat pro vás, milé sousedy a naše příznivce, minimálně čtyři kulturní a společenské akce, zájezd za poznáním, divadelní představení v Národním domě, hraní stolního tenisu v Národním domě a adventní koncert. Těší nás, že se nám v souladu s naším plánem podařilo uskutečnit alespoň tři akce. Průběžně během roku 2020, kdy to bylo dovoleno vládou ČR, jsme si zahráli v Národním domě stolní tenis. V září 2020 jsme se vydali na zájezd za poznáním zlínského kraje. Za skvělého letního počasí jsme si prohlédli zámek Buchlovice a KOVOZOO ve Starém Městě. Více o zájezdu jsme vás informovali v obecním zpravodaji říjen 2020. V prosinci 2020 už byla epidemická situace natolik složitá a omezující, že jsme stáli před dvěmi možnými scénáři. Jedním byla velmi prostá cesta, vrátit poskytnuté dotace všem poskytovatelům a omluvit se vám sousedům a příznivcům, že z důvodu epidemické situace nelze adventní koncert konat. Všichni by tuto omluvu zcela jistě přijali s pochopením. My jsme se rozhodli pro druhý scénář, který byl mnohem složitější a náročnější na celkovou organizaci. Bylo k tomu potřeba kus odvahy a do poslední chvíle značná dávka improvizace. Z průběhu adventního koncertu je zřejmé, že natáčení proběhlo online a bez jediné zkoušky. Vážíme si toho, že i s limitovaným rozpočtem spolku NAŠE DOUBRAVA, nemalých úskalí spojených s organizací adventního koncertu jsme to prostě nevzdali a „šli jsme do toho s plnou vervou." Návštěvnost adventního koncertu na youtube.com přesahuje 17000 zhlednutí. Těší nás, že konání adventního koncertu bylo zařazeno mezi další příspěvky, které byly vysílány na internetu LTV Plus v Orlovských minutách. Jsme nadšení a spokojení, že jsme alespoň tak, jak nám bylo umožněno, mohli konat naše akce společně a ve zdraví. Z celého srdce vám, milým sousedům a všem našim příznivcům, děkujeme za vaše zpětné vazby, za vaši podporu, účast, ať už přímou či prostřednictvím připojení se ke kanálu youtube.com na našich akcích, za vaše podněty, velmi si toho ceníme! Pevně doufáme, že v nejbližší době nám epidemická situace dovolí konání výroční schůze spolku NAŠE DOUBRAVA, na které mimo jiné budeme připravovat plán akcí na letošní rok. O nápady nemáme nouzi, takže se máte na co těšit!

Těšíme se na osobní setkání s vámi v lepších časech na našich akcích!

Mgr. Ing. Jiřina Ferenčíková,
předsedkyně NAŠE DOUBRAVA, z.s.
www.nasedoubrava.cz

inzerce

INTERNET **SINGLE**

AKTIVACE ZDARMA

MINI	OPTIMAL	PREMIUM
5/1 Mbit	25/10 Mbit	50/20 Mbit
250 Kč/měs.	350 Kč/měs.	450 Kč/měs.

INTERNET **60G**

AKTIVACE 999 Kč

PREMIUM	EXCLUSIVE	VIP
50/20 Mbit	150/75 Mbit	250/100 Mbit
450 Kč/měs.	550 Kč/měs.	650 Kč/měs.

O dostupnosti se informujte v kanceláři. / V ceně měsíčních plateb je zahrnuto DPH. / Aktivace zahrnuje kabeláž a práce technika.

SLEVY

Senior (příjemce starobního důchodu)	25 %	BEZ ÚVAZKU
Držitel ZTP/P průkazu	50 %	

VEJNET

WWW.VEJNET.CZ
555 500 800 / info@vejnet.cz

Malujeme pro radost 2021

Již po sedmé vyhlašuje obec Doubrava a SRP MŠ a ZŠ výtvarnou soutěž „Malujeme pro radost“, která je určena všem, kdo rádi kreslí a malují. Předchozího ročníku se zúčastnily především děti v mateřské škole, ale své zastoupení měla soutěž i v dalších kategoriích. I letos mohou děti namalovat obrázek bez zadání paní učitelky v prostředí domova a dospělí, kteří malují jen tak pro radost, se o ni mohou podělit s ostatními prostřednictvím hezkých obrázků. Kromě prezentace ve vstupním prostoru obecního úřadu jsme v minulosti Vaše obrázky využili jako téma obecního zpravodaje. V letošním roce obrázky využijeme nejen k výzdobě, ale počítáme s jejich dalším využitím, proto soutěžní práce nebudou rozesílány zpět jejich autorům. Přejeme Vám hodně úspěchů při výtvarném tvoření a těšíme se na Vaše obrázky.

Dáša Murycová, starostka obce

Obec Doubrava a SRP při ZŠ a MŠ Doubrava

vyhlašují 7. ročník výtvarné soutěže

MALUJEME PRO RADOST 2021

- ***práce mohou být zhotoveny libovolnou technikou do formátu A3***
- ***na zadní stranu výkresu uveďte jméno autora a věk autora a adresu***
- ***soutěžní práce doručte do 30. 9. 2021 na OÚ Doubrava***
- ***vyhodnocení soutěže a předání ocenění proběhne v listopadu 2021***
- ***soutěžní práce budou vystaveny v prostorách OÚ Doubrava a školských zařízeních v obci***
- ***1. kategorie – do 6 let***
  2. kategorie – 7 – 10 let
  3. kategorie – 11 – 15 let
  4. kategorie – 16 a více let

Těšíme se na Vaše obrázky!

Společenská kronika

Zemřeli

Alena Škaroupková
Jaroslava Ovčařiová
Květuše Záhorská
Zdeňka Šustíková

Pozůstalým vyjadřujeme upřímnou soustrast!

Vzpomínka

Dne 16. 01. 2021 nás navždy opustila ve věku 77 let manželka, maminka, tchýně, babička, prababička, švagrová, sestra, paní **Zdeňka Šustíková**. Navždy bude žít v srdci těch, kteří ji milovali.

Děkujeme všem za projevenou účast a tichou vzpomínku, kterou jí věnovali.

Manžel Josef, dcera a syn s rodinami

Kondolence

S hlubokým zármutkem jsme přijali smutnou zprávu o úmrtí paní **Zdeňky Šustíkové**. Její život byl úzce spjat se společenským životem v obci. Svůj volný čas po léta věnovala seniorům v obci, kterým u příležitosti životních jubileí spolu s vedením obce předávala gratulace. Její mysl byla vždy optimistická, dokázala druhým naslouchat a hezkým slovem vždy potěšila ostatní. V posledních letech se aktivně zúčastňovala kulturního života v obci. Velice si vážíme práce, kterou se zapsala do života obce. Jménem vedení obce Doubrava vyjadřuji upřímnou soustrast rodině a všem, kterým byla paní Zdeňka Šustíková blízká. Čest její památce.

S hlubokým zármutkem jsme také přijali smutnou zprávu o úmrtí pana **MUDr. Karla Friče**. Pro obec Doubrava obětavě pracoval v minulých volebních obdobích, kdy zastával také funkci místostarosty. Jeho život byl úzce spjatý se zajišťováním stomatologické péče v obci nejen pro občany Doubravy, ale i pro pacienty, kteří do jeho ordinace přijížděli z blízkého okolí. Po odchodu na zasloužený odpočinek zůstal nadále občanem naší obce. Jménem vedení obce Doubrava vyjadřuji upřímnou soustrast rodině a všem, kterým byl pan doktor blízkým člověkem. Čest jeho památce.

Dáša Murycová, starostka obce

NEBOJÍM SE TŘÍDIT

Jak správně třídit plasty?

37,8 kilogramu – tolik plastu vytřídí v průměru jedna česká domácnost za 365 dní. A co všechno vlastně do této skupiny patří? Seznam je poměrně rozsáhlý – od svačinových sáčků, igelitek a PET lahví až po plastové hračky.

Historie plastů jako materiálu není delší než dvě stě let. Plast je materiál, který se uplatňuje téměř ve všech oblastech lidské činnosti - v mnoha ohledech je už jen stěží nahraditelný a jeho spotřeba neustále roste. V ČR se třídí do žlutých kontejnerů či pytlů na separovaný odpad. Do nich můžeme vytřídit svačinové sáčky, fólie, igelitové tašky, PET lahve, kelímky, krabičky, pěnový polystyren a další druhy plastů. Co vše můžeme do žlutého kontejneru vyhodit, nám napoví samolepka, která je na každé nádobě na třídění odpadu. Hlavně u „petek“ nebo kelímků bychom měli před vhozením do kontejneru minimalizovat jejich objem sešlápnutím nebo zmáčknutím. Do tříděného plastu rozhodně nepatří mastné nebo jinak znečištěné obaly, ani celofán.

Takto vytříděný plast putuje na dotřiďovací linku, kde se ručně dotřídí. Pracovníci ho na třídícím páse rozdělí podle druhů na základní skupiny (PET lahve, duté plasty, fólie, polystyren a směsný plast) a vyberou z něj případné nečistoty. PET lahve se přitom ještě rozdělují podle barev. Takto roztříděný plast se slisuje do balíků a odváží k dalšímu zpracování. U zpracovatelů se dále drtí, pere a upravuje na požadovanou surovinu pro výrobu finálních produktů.

Proč recyklovat plast?

Plasty se vyrábějí z ropy. A jak jistě všichni víme, zásoby této suroviny, stejně jako dalších přírodních zdrojů, jsou omezené. Třídění a recyklace plastů je tedy rozhodně na místě.

Nejčastěji z vytříděných plastů vzniká tzv. regranulát, který má podobu malých peciček a je již vstupní surovinou pro výrobu nových plastových výrobků. Na regranulát se zpracovávají hlavně fólie a obaly od potravin. Recyklované plasty najdete ve většině nových plastových výrobků. Pěnový polystyren se zpracovává do izolačních tvárnic a tepelných izolací. Ze směsných plastů se pak vyrábějí například ploty, zatravňovací dlažba, zahradní kompostéry nebo protihlukové zábrany. Z vytříděných PET lahví se vyrábějí nové PET lahve nebo technická a textilní vlákna, která se pak používají pro výrobu koberců nebo oděvů. Například z pouhých 50 PET lahví lze vyrobit jednu fleecovou bundu.

Tříděním a recyklací plastů šetříme energii i neobnovitelné přírodní zdroje – konkrétně ropu. Ročně pak díky třídění a recyklaci obalových odpadů společně ušetříme 29 km^2 přírody.

DO KONTEJNERU NA PLAST **PATŘÍ**	DO KONTEJNERU NA PLAST **NEPATŘÍ**
fólie, igelitové sáčky, plastové tašky	obaly se zbytky jídla nebo čisticích prostředků
sešlápnuté PET lahve, kelímky od jogurtů	molitan
nádoby od kosmetiky a čisticích prostředků	podlahové krytiny, novodurové trubky, PVC
obaly od CD, polystyren (menší kusy)	zbytky materiálů z 3D tiskáren (ABS, PET-G…)

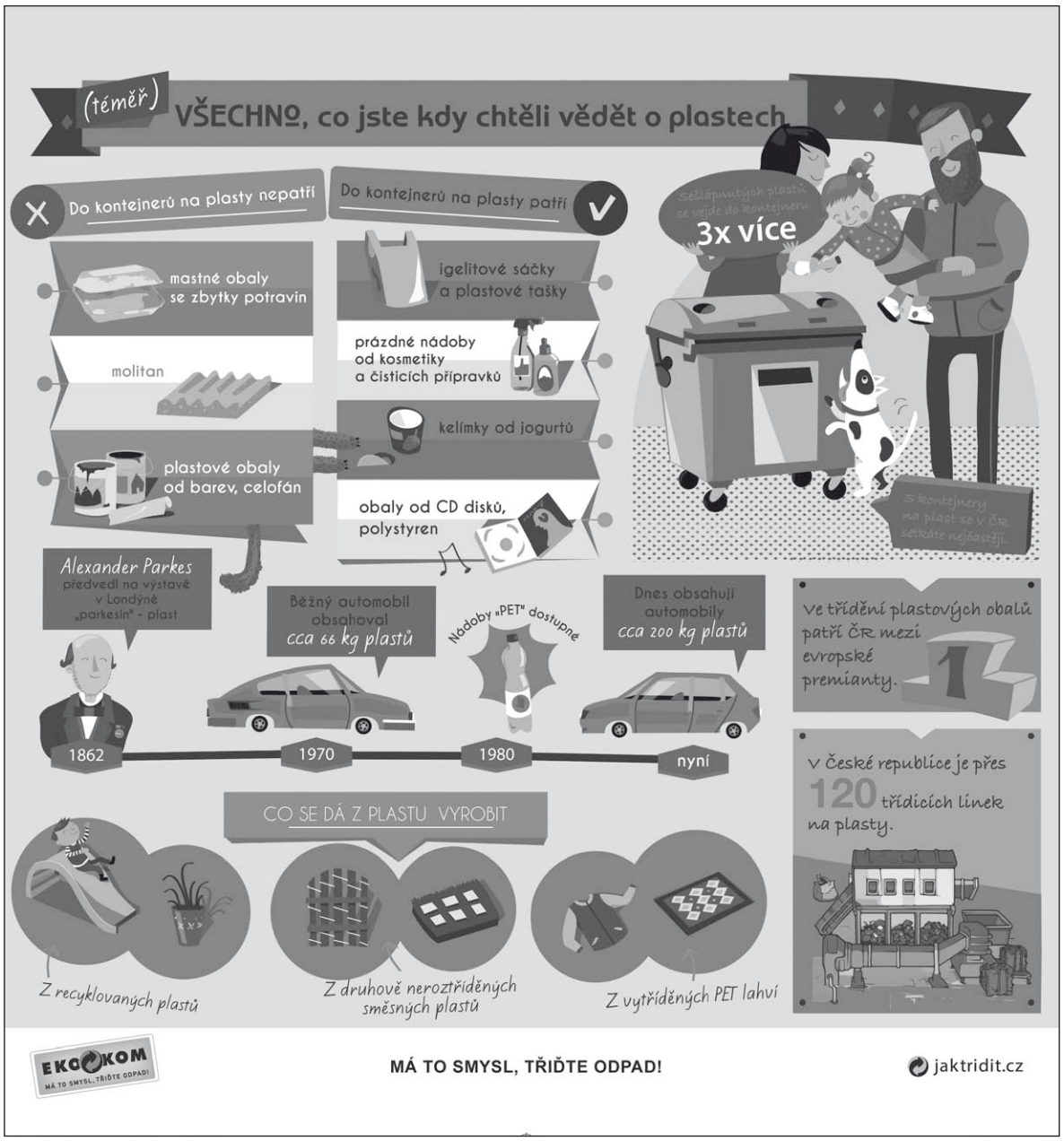

Zimní pozdravy našich žáčků

Jsme rádi, že i k nám do našeho kraje konečně dorazila sněhová nadílka. Máme z ní velkou radost!

Zima, zima, zimička,
červenají se nám líčka.
Když venku padají vločky,
tak se chvějí všechny vločky.

Stavění sněhuláka, když napadne sníh,
mne velmi láká.
Děláme s rodiči sněhové koule,
pak máme na hlavách obrovské boule.

Na domě visí
rampouchy blýskavé,
utrhnout, líznout si,
je pro mě lákavé.

Vločky střídají kroupy,
je to tam samý led.
Schová se před nimi,
kdo není hloupý a nejlépe hned.

Mokré šaty svlíkáme,
sedneme ke krbu hned.
Snad se rychle zahřejeme,
dáme si do čaje med.

Matyáš Slavík

Obecní zpravodaj – vydává Obec Doubrava, se sídlem Obecní úřad Doubrava č.p. 599, 735 33 Doubrava, IČ: 00562424 • Periodický tisk územního samosprávného celku • vydáváno pro obec Doubrava • vychází 11x ročně v nákladu 620 ks • Registrováno pod č. MK ČR E 12 154 • Redakční rada: předseda: Mgr. Radomíra Jasenková, zástupce předsedy: Mgr. Monika Kozubková, členové: Ing. Tadeáš Bijok, Mgr. Jana Škutová, Pavel Slávik, Peter Szabó • Redaktor: Šárka Hugáňová • Zpracovala: Š. Hugáňová • Použité zkratky: ŠH (autor: Šárka Hugáňová) • **Příspěvky a inzerce:** Obecní úřad Doubrava, č.p. 599, 735 33 Doubrava, tel.: 596 512 980, e-mail: huganova@doubrava.cz • Fotosazba a tisk: Moravapress s.r.o., Ostrava • **UZÁVĚRKA PŘÍSTÍHO ČÍSLA JE 15. ÚNORA 2021 do 09:00 hodin** • Redakcí neobjednané rukopisy, fotografie a kresby se vracejí pouze na žádost • Redakce si v případě potřeby vyhrazuje právo ke krácení a upravování příspěvků • **www.doubrava.cz**.